臺灣日日新報
本日四頁

米國、明言を避く
石油、屑鐵輸出問題で

【ワシントン二十七日發同盟】堀内大使は二十七日午後再び國務省にウエルズ國務長官代理を訪問、前後一時間半に亘り石油、屑鐵の輸出許可制適用に關し懇談を遂げた、會談内容の詳細については官邊筋は沈默を守つてゐるがウエルズ長官代理は今回輸出許可制を施することゝなつた石油並に屑鐵の範圍規定につき次の如く補足的說明を加へたと傳へられる

輸出許可制となつたものは只高級航空用燃料で國防上不可缺な一部屑鐵に限られ、その他大部分の石油、屑鐵は依然許可制の適用範圍以外にある、今回の措置は全く國防上の必要に基くものであつて何等の政治的意圖に出づるものではない

米國の詭辯

【ワシントン二十七日發同盟】米國務長官代理は二十七日……

佐藤大使新京着

【新京廿八日發同盟】訪伊使節佐藤大使一行は二十八日午後一時半新京に到着ヤマトホテルに入つた、同夜……の列車で奉天に向ひ三十一日大連出帆の吉林丸で歸國の豫定

對日牽制と獨ソ離間が目的
米の油槽船傭船問題

【ニューヨーク二十七日發同盟】……

羅馬尼の領土を
洪、勃兩國に讓渡
獨外務省の見解
バルカン新秩序建設

【ベルリン二十七日發同盟】ドイツ、ルーマニア會談の結果、ハンガリー、ブルガリア兩國に對するルーマニアの領土讓渡は……

一、ドイツはバルカンに對し經濟的見地からバルカンの平和を確保強化するにあり、この點につき獨伊の見解は完全に一致してゐる

一、バルカンの平和を確固不動にするためにはバルカン諸國が自由意思に基く協議を遂げ正義公正の原則に依り領土問題を合理的に解決する必要がある

一、英國は未だにバルカンの平和攪亂策動を續けてゐるが徒らに現狀を墨守し保障政策を固執することはバルカン平和維持の所以でない

ザルツブルグ會談の内容

【イスタンブール二十七日發同盟】ザルツブルグ會談の結果は未だ知られてゐないが、ソフィア及びブカレストからの情報に依るとルーマニアではこの際トランシルヴァニアの一部並に南ドブルジヤをハンガリー、ブルガリア兩國に……

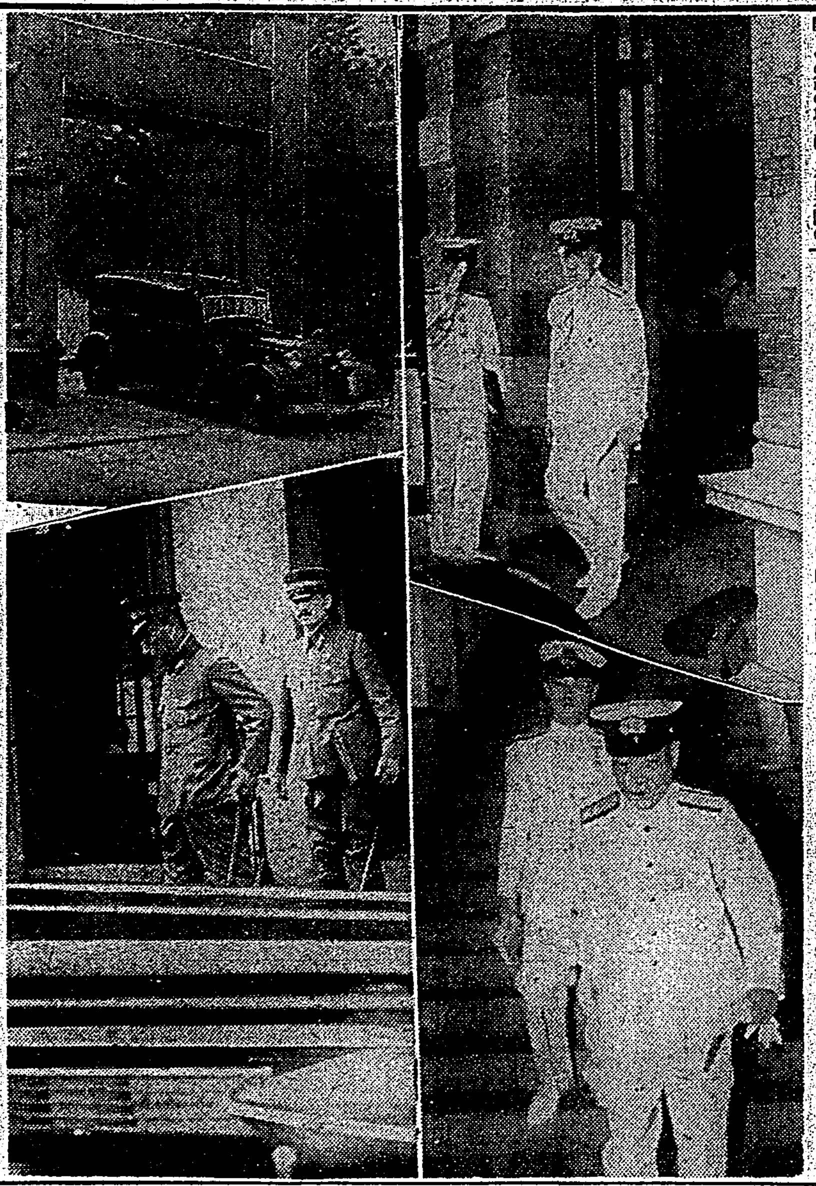

大本營連絡會議開始

大本營と政府との連絡會議は二十七日午前十時より宮中に於て開催された【左上】は同會議に臨ませられる閑院參謀總長宮殿下(御寫眞は宮邸前にて謹寫)【右上】は連絡會議に臨ませられる伏見軍令部總長宮殿下(御寫眞は軍令部にて謹寫)【左下】は東條陸相(陸軍省にて)【右下】は吉田海相

伯林の局 放送

未曾有の大編隊で
獨空軍が英蘭空襲

【ロンドン二十七日發同盟】英本土攻擊は日とともに熾烈を加へてゐるが、二十七日早朝は未曾有の大編隊を以てイングランド東南部に大規模な空襲を敢行し來り英國防空隊は目下これを迎へて必死に防戰中である

憲政實施委員會近く成立

羅國の首外相 伊首腦と會談

【ローマ二十七日發同盟】ザルツブルグに於てドイツ首腦部と會談後二十七日午後ローマに到着したルーマニアのギグルト首相、マノイレスコ外相は……

米内、松野兩氏 退任奉告に西下

【京都二十八日發同盟】退任奉告のため西下の米内前首相、松野前鐵相は二十八日午後……

獨ブ會談 和氣靄々裡に

【ベルヒテスガーデン二十七日發同盟】ドイツのバルカン地帶新秩序建設工作の一環をなすドイツ、ブルガリア會談は二十七日フィロフ、ポポフ(ブルガリア)首相、外相の到着を待つてベルヒテスガーデンの總統山莊で行はれた……

第二、第三次の 脫黨者を出さん
危機は深まる民政黨

【東京二十八日發同盟】民政黨は永井柳太郎氏以下三十八名の脫黨に際し……

民政黨脫黨派の初會合

【東京二十八日發同盟】民政黨脫黨派は……

民政黨臨時總務會

【東京二十七日發同盟】民政黨は……

墨國は愼重考慮
石油の新販路につき

【メキシコ市二十六日發同盟】米國政府の石油、屑鐵に對する輸出許可制施行に伴ひメキシコ……

汕尾、媽宮を占領
援蔣物資輸送路遮斷

【〇〇艦上にて二十七日發柴浦本社特派員】……

海鷲、貴陽を爆擊

【南支〇〇基地二十八日發同盟】……

陸鷲、河池を急襲

【〇〇基地二十八日發同盟】南支陸軍航空部隊……

蠢動する敵を猛砲擊

【上海二十八日發同盟】……

西原少將 廣東着

【廣東二十八日發同盟】……

鹽水港製糖 北滿に進出

【新京二十七日發同盟】……

汎米會議は 局面打開に成功

【ハヴァナ二十七日發同盟】……

中日文化協會 成立大會

【南京二十八日發同盟】……

大橋忠一氏 歸國

【バタヴィア廿七日發同盟】……

人事

▲藤山愛一郎氏 ▲内山岩太郎氏 ▲坂口孫一郎氏 ▲平田末治氏 ▲中村勘吉氏……

天無口

米政府の"日本いやがらせ"は……

ぢ瘻の方に 心强いニュース
强力な治療劑發表さる

室伏高信著
日本豫言
到來しつゝある太平洋時代を前にして、日本の新しい世界政策が驚嘆すべき大膽さをもつて語られた。
世界を震撼せしめる書!! 全日本民族の書だ!!
最新刊 四六判上製 二九二頁 價一・七〇 送料一〇
三省堂

山縣初男著 好評新刊
老子の新研究
東洋思想研究に是非必讀すべき老子の解說書。老子の研究書は數多いが本書は諸家の解釋を引例し新解釋を示す。
北村佳逸著 論語の新研究
大川周明著 中庸新註
大阪屋號書店

遂に八十五版!
大迫倫子著
娘時代
果然、娘達の間に澎湃として起つたこの共感の嵐に聽け!
東寶愈々映畫化に着手!
價一・二〇 送一〇
偕成社

牡丹崩れず (149)

竹田敏彥作
岩田專太郎畫

謎の紹介狀（四）

しかし、邦子は、何とも答へなかつた。

石黒は、更に押して何か言はうとしたが、餘りにも靜かな邦子の眼に、ふと躊躇の眼を注いだ。そこには、默々と端坐したまゝ、何か深い思ひの影を追跡するやうに、ぢつと宙の一點にかすかに潤んだ眼を落して、彫像の如く動かない邦子の澄みきつた相貌を見たのである。それは、あらゆる辛苦の底に毅然の寂光を見つめる菩薩の端坐のやうに、また名ある名匠の彫像のやうに此の世のものと思へない、美しくも氣高いものだつた。

「……」

一瞬、石黒の眼は、我を忘れて打たれたやうに、邦子に見惚れてゐた。その時、これも茶の間の六疊で食事の用意に餘念のなかつた暉子がふと手を止めて、さうした母の靜かな横顔を凝視めてゐたが突然その前へ驅け寄るなり、

「お母さん、赦して頂戴……」

と、手を突いた。

「私の恩知らずを赦して頂戴……こんな立派なお母さんをもちながら……自分の氣儘や他人の言葉に誑かされて、たとへ一時でも、お母さんを疑つて……ほんとに、私、濟みませんわ……」

はらはらと涙をこぼした。石黒も、居堪らないやうに、

「いいえ、僕がいけなかつたのです。暉子さんをそそのかして、あんな失禮なことまでお訊ねしたのは、僕の……僕の責任です……僕の失禮を赦してください……」

感動の聲を潤らせた。しかし、邦子は、答へないで、靜かに、

「それから閣下は、何と仰有られましたか」

石黒に訊ねた。石黒は促されて

「それでも、閣下、私は進んで、暉子さんのお父さんのお名前から、現在のご樣子まで、悉く伺はうとしましたが、しかし、閣下は、ある事情のもとに、それは當分措いてくれるなと仰有いましたが、とにかく今の日本の陸軍などでは、容易に得られる方ではない。それだけ知つてゐればいいぢやらうと、はつきり、さう仰有いました……」

「さうですか……」

茫然として、默いた大理石のやうに、冷え冷えとした、冷たい表情だつた。が、暫らくして、

「暉子さん……」

邦子は、おもむろに娘の名を呼んだ。

「はい……」

「それぢや、こんなに不幸なあんたを生んだ、あんたのお父さんやお母さんを、許して、赦してくれますね」

沈み切つた聲が、かすかな顫みに慄へた。

「お母さん……そんなこと、もう仰有らないで……許すも赦さないも、こんなに立派なお父さんやお母さんを持つてゐることを、私今はどんなに喜んでゐますか……」

「いいえ、それは、石黒さんや、あんた達だけの眞面目の奉仕に過ぎません。だからと言つて、世間は決して、あなたの生來を蔑んだり、お母さんの行狀を嗤つたりする長い習慣は捨てませんよ。それに負けたり、拗ねだりしないで、どこまでも強く强つて行く、その強い意志がなかつたら、いつまた再び昨日のやうに、母さんの過去を悲しむ日が、ないとも決して限らないと思ふのです」

「お母さん、もう私、決して、そんな……」

暉子は感動に啜り上げながら、大きく首を振りつづけた。

米國の再軍備と科學の役割

膨大なアメリカの國防計畫と國際情勢の慌しい變轉は今更のやうに人心の一新と各種工業並びに科學研究施設の改善を要求するに至つた

この時科學は米國の軍備刷新のためにいかなる役割を受持たうとしてゐるか？ゼネラルモーターズ研究所長チャールズ・ケッタリング博士は次のやうに語つてゐる

「多くの科學者は……アルファベットを習つて字をおぼへさへすれば、……も立派な論文が書けるやうに思つてゐるものだが大學の理工科や專門學校の卒業生はいはば科學のイロハを習つた程度のものだ。自分ではいろんな題目について結構すぐれたことが書けると思つてゐるかも知れぬが、科學とはそんなものではない。機械文明の根本ともいふべき知識を驅使するには、もつと多くの事物とエネルギーについて學ぶやうに努力しなければならぬと思ふ。理論物理學者が我々の周圍の物理的世界を正確に理解することについて議論することも結構である。然してその半面、電流の力の場といふやうなことは全く明瞭な理解しやすいことであり、これこそ利用さるべきものだといふことを……はならぬ。理論のた……へ目を……利用をも……と私は要求したい」

「ケット親分」の愛稱で呼ばれてゐるケッタリング博士はこの方向の仕事を"管理人の仕事"といつてゐる。つまり既存の知識を整理して使ひこなせといふのであらうここに今後のアメリカ科學の一つの進路が規定されるわけである

科學小話

☆…米國で一般に認められてゐる五大公益事業とは、水道、下水、墓地、空港及び公會堂である。

神經過敏に砂糖

シャトルのウイリアム・ベーカー博士の發見による神經過敏は砂糖がとても良く效くさうだ。心配、恐怖、危懼、焦燥、不眠症、不愉快などといふのは世界を通じての近代人の病弊だが、さういふ患者を多く取扱つたベーカー博士の經驗からいふと、これはみな血糖素の低下を來してゐる。インシユリン療法を受けた糖尿病患者が丁度この狀態にあるわけで、その患者は皆に低血糖してゐる。これに砂糖の注射を行へば大象に回復するが患者に興奮するのがいやなら砂糖を舐ればいいわけである。然しこれは今後も大いに研究すべき重大問題であるとベーカー博士はいつてゐる

朝

【六・四〇】朝の挨拶、ラヂオ體操、今週の指導臺北高等學校平澤平三

【七・〇一】朝の修養（東京）……より降りて…海軍一等兵曹佐藤賓

【七・二〇】朝の音樂（レコード）チエロ獨奏ガヴオット作品二三（ポッパー作曲）…ロマンス・デュクソン、管絃樂演奏を加へて（ローザス作曲）木陰にて（フインク作曲）…ヴィクター・シルヴエスター管絃樂團

【七・三〇】世界政治史講座（第三十四講）（臺北）中世ヨーロッパ（八）…臺北帝國大學講師秋永肇

【八・〇〇】ニュース

【九・二五】內臺定期船瑞穗丸及臨時船マニラ丸基隆入港時刻

【九・四五】母の講座（臺北）夏期に於ける兒童の健康衞生に就て（終講）…醫學博士丸山芳登

【一〇・一五】家庭料理獻立（臺北）（臺北第二高等女學校佐藤俊子案）一、果汁 二、豚の田樂 三、甘藷の揚物（臺南のみ）（臺南長榮高等女學校家事科案）

【一一・〇〇】肉豚取引相場（臺北）日用品小賣値段 蔬菜紹介事項（各局）

【一一・二〇】臨時官廳ニュース

晝

【一一・五九】正午の時報（東京）內臺定期船瑞穗丸及臨時船マニラ丸基隆入港時刻及接續列車時刻公示並告知事項、局報、午後の放送番組發表（各局）

【〇・〇五】モダン小唄（大阪）一、花輪 二、敎訓 三、苗賣り 四、苦い經驗 五、サーカスにて…アンテナクラブ同人作、元安登、高田互、野添健

【〇・二〇】ニュース

【一・〇〇】ラヂオ體操

【一・四〇】ニュース

【二・〇〇】婦人の時間（東京）昭和十四年九ケ月の體驗…荻…

【三・二〇】遺家族の爲めの特輯講座 東京英靈を語る人々へ…軍事保護院副總裁三島誠也

【四・〇〇】國民語ニュース

【五・三〇】ニュース

【五・五五】コドモのニュース（臺北）…大橋公（六年）張伯鉉

【六・〇〇】子供の時間（大阪）歌の挨拶 兵隊さんの歌…ＢＫコドモ唱歌隊、大阪放送合唱隊

【六・二〇】子供の新聞（東京）

【六・二五】講演（東京）私の見たアメリカ人氣質…加藤實彌

【六・四五】島民歌謠（臺北）一、芽ぐむ大地（臺灣放送協會制定）二、甘蔗刈りの歌（同右）…獨唱 岩田泉、ピアノ伴奏 森周一郎

【六・五五】カレント・トピックス（東京）

夜

【七・〇〇】子供の時間（臺北）童謠（レコード）一、樂しい夏休み（サトウ・ハチロー作詞、佐々木すぐる作曲）…高橋祐子 二、僕等は海の子（松坂直美作詞、中野正以作曲）…小尾邦子 三、みんな仲よく（松坂直美作詞、平岡均之作曲）…鶴原文子 四、お山のキャンプ（佐伯孝夫作詞、飯田信夫作曲）…山崎百代 五、おすべりだい（清水かつら作詞、中山晋平作曲）…杉山美子他 六、かぞへあそび（同右）…平山美代子他（臺南のみ）童話「頓馬な放送」…本間俊己

【七・二〇】ニュース

【七・三〇】國民歌謠（東京）海の歌（西條八十作詞、佐藤長助作曲）瀬海者の歌（佐藤春夫作詞、片山頴太郎作曲）…獨唱 永田絃次郎、伴奏 東京放送管絃樂團

【七・四〇】講演（東京）現時に於ける思想問題…新明正道

【八・〇〇】舞臺劇（東京）翠緑秘譚…人形師新吉 大谷友右衞門、女房おそよ 尾上多賀之丞、宗右衞門 尾上鯉三郎、住持 澤村宗十郎 其の他大勢

【八・四〇】時事小唄（東京）昭和瓦版…石田一松

【九・〇〇】府縣めぐり（熊本）一、南進の要衝沖繩縣 二、琉球の歷史（錄音）島袋源一郎 三、琉球王朝文化の名殘を偲ぶ…解說 石井アナウンサー

【九・四〇】時報（東京）

【九・四一】ニュース解說（臺北）

【一〇・〇〇】國語ニュース、新聞社提供ニュース、公示並告知事項、局報、明日の放送番組發表（各局）

【一一・〇五】英語ニュース

【一一・一〇】北京語ニュース

【一一・二五】廣東語ニュース

【一一・五〇】馬來語ニュース

【〇・〇五】安南語ニュース

講演（仙臺 七・四〇）

東北大敎授 新明正道

「現時に於ける思想問題」

戰後に起る思想問題の基因は既に戰時中にあたへられてゐるといふ事を論じて、現時に於ける思想問題の……

時事小唄 昭和瓦版（八・四〇 東京）

石田一松

なすものである……ことは國民にとつて重大な認識を確立する方向を指導する……發生の可能性は一層大である。此の意味に於て……かつた……今日の經驗を生かし、國民的結束を固めて行く……石田一松氏が此の時局の中で笑ひと諷刺の一貫として……知人への「非常時ですから」……のんきだね」とうたつて終る

沖繩縣の巻（九・〇〇 熊本）

解說 石井アナウンサー

一、南進の要衝沖繩縣　南方文化の發生地として南方問題の對象として近年頗に關心を持たれる沖繩縣は特に伸び行く國力の南進の要衝として時局下に大きく浮び上つて來た縣の現勢を次の事項に沿つて紹介したい

（イ）那覇市　縣の中心地出船風景（ロ）首里市　首里城の偉觀（錄音）（ハ）底藤　砂糖、早熟蔬菜、琉球網（ニ）觀光　名護町、糸滿町、万座毛（ホ）宮古、八重山島嶼情（ヘ）海洋美

二、琉球の歷史（錄音）　島袋源一郎

郷土研究の權威者沖繩縣の島袋源一郎氏に琉球の歷史を訊き發琉球への手引ともしたい

三、琉球王朝文化の名殘を偲ぶ　榮華を誇つた琉球王朝文化の名殘は今に色々な行事習俗の中に見られる。島の三人男技、絲引、爬龍競漕を始め女手道、盆踊、琉球芝居等を錄音によりその珍しい名殘を偲びたい

俚謠

（イ）かぎやで風節　今日の誇らしやは何にぎやな譬へる、蕾で居る花の露行逢た如

（ロ）だんぢゅ嘉例吉　だんぢゅ嘉例吉やいらでさしみせる御船の綱とれば風や追て吹き

（ハ）國頭サバクリ　上のなさしで……

（ニ）浮島節

（ホ）宮古島民謠

（ヘ）八重山民謠

雜誌紹介

▲太洋（八月號）南洋の重要性をとりあげた「佛印・蘭印の新情勢を語る」座談會や、最近歸朝した平出大佐の「地中海艦出」等讀み物多く、…「太平洋の國際關係」などを揭げ……（東京市麴町區內幸町一ノ一〇大阪ビル文藝春秋社）

保管人選任公告 [illegible]

前記公告ニ對シ其相續人又ハ受遺者ハ此ノ公告ノ日ヨリ一ケ年ノ內ニ相續權ヲ主張スヘシ [illegible]

昭和拾五年七月拾九日 新竹地方法院

●合資會社小川商店（追加）清算結了 [illegible]

●株式會社彰化銀行變更 [illegible]

●保證責任金山信用購買販賣利用組合（變更）[illegible]

株式名義書換停止公告
來ル八月壹日ヨリ第六拾回定時株主總會終了ノ日迄株式名義書換ヲ停止ス
昭和拾五年七月貳拾九日
臺灣肥料株式會社

●頭痛にノーシン●

ニキビ取りＫ
レポスキン
レポスキンは日ヤケ止め、アセモ、キビ、タムシ、水虫、ヘタケ、ソバカス、吹出物、ワキガ、小ジワ取り、カミソリ、ヒゲソリ後に素肌の美に大變良いとの言葉を受けて居ります
キンシ化學研究所

第四拾期決算公告

貸借對照表

資産之部

現金預ケ金勘定	[illegible]
現金	[illegible]
銀行預ケ金	[illegible]
郵便貯金	[illegible]
無盡勘定	[illegible]
給付口掛金	[illegible]
入札差金立替金	[illegible]
有價證券勘定	[illegible]
國債	[illegible]
給付準備國債	[illegible]
債券	[illegible]
株式	[illegible]
貸付金勘定	[illegible]
拂込金擔保貸付	[illegible]
不動産擔保貸付	[illegible]
給付金擔保貸付	[illegible]
代理店貸	[illegible]
動産不動産勘定	[illegible]
營業用土地建物	[illegible]
什器	[illegible]
所有不動産	[illegible]
雜勘定	[illegible]
假拂金	[illegible]
株主勘定	[illegible]
拂込未濟資本金	[illegible]
合計	[illegible]

負債之部

無盡勘定	[illegible]
未給付口掛金	[illegible]
入札差金	[illegible]
解約返戻金	[illegible]
無盡利益備金	[illegible]
雜勘定	[illegible]
給付擔保金	[illegible]
假受金	[illegible]
社員積立金	[illegible]
未拂過利息金	[illegible]
未拂利息	[illegible]
株主勘定	[illegible]
資本金	[illegible]
法定準備金	[illegible]
別途積立金	[illegible]
社員退職給與基金	[illegible]
當期利益金	[illegible]
（內前期繰越金）	[illegible]
合計	[illegible]

昭和拾五年七月貳拾七日
株式會社 臺灣勸業無盡
專務取締役 古川二郎
取締役 永井信照
同 許梓桑
同 田邊誠一郎
同 中內猷治
同 松本貢吉
常任監査役 長谷川碩造
監査役 魏清德

大阪商船（臺灣基隆出帆）[illegible]

東亞海運（基隆出帆）[illegible]

日本郵船（基隆出帆）門司神戸行 大和丸 八月三日午前十一時 富士丸 八月七日午前十一時 香取丸 八月十一日午後五時 [illegible]

辰馬汽船（基隆出帆）辰鳳丸 七月三十日 高雄 天長丸 八月五日 [illegible]

大連汽船（基隆出帆）山東丸 西安丸 北安丸 [illegible] 丸一組

全部讀切
八月号
第一讀物
（長篇讀切）

女よ朗かに
貧しきが故にこの苦悶、美はしき姉妹愛に拓け行く人生への再出發、巨匠の名篇
戸川貞雄
（毎號讀切一至急書店でお求め下さい）
▼問題と話題▲
木山十彰▲敵都重慶の裏を衝く 本田昌吉
長谷川伸▲脚光を浴びた佛印 渡邊俊雄
河上哲堂▲大戰と新兵器の話 青木茂
回顧品・物資戰線を語る座談會
一頁大學▲大和民族の大陸移動 山名義鶴
維新小說 湖南塾の雲浜 河内仙介
感激小說 大願軍神の旗 小島健三
熱血小說 南國の梟雄 東郷寺之介
海洋小說 微風は知る 邦枝完二
愛情小說 曉の牧歌 大庭賢三
海外秘話 戰影 小山甲三
歌謠小說 潮騒音頭 冬木憲
現地小說 東亞行進曲 木村生
山岳小說 契も固き友垣に 山田克郎

世紀の英雄の初めて公明されたる傳記！
立志小說 ヒットラー總統傳 廣野道太郎
探偵小說 東京探偵局 北町一郎
評判讀切の第二話！謎の白骨をめぐりてスペイン喧嘩！
定價五十錢 送料三錢
東京京橋・振替東京一二九三七
婦女界社

一度び發刊されるや、忽ち賣切れ、增刷の好評を博した旅愁。第二篇が續いて刊行される。
長篇小說 第一篇
旅愁
横光利一著
文壇の鬼才、横光利一氏の畢生の傑作として、昏たる問題を捲き起したこの作品は、旅行く人々の遙かに故國を懷かしむ姿を描き盡し、われ等日本人の生きる道を識り究めんとする名作である。第二篇の刊行につて、その聲價はなほ一段と高まるであらう。
本文五百頁 裝幀 佐野繁次郎 定價二圓 送料十四錢
生々流轉 岡本かの子著
山の英雄 パール・バック著 田坦譯
東京市芝區新橋七丁目 振替東京八四〇二番
改造社

新刊 ★待望の下巻愈々發賣!!
雨ぞ降る 下巻
全貌この二巻に描き盡さる。印度の怪奇な
ブロムフイールド著 隈田久尾譯
上・下各一冊 三圓 送料十三錢
今や世界の視聽を集めてゐる印度、神秘、複雜怪奇、謎を秘めた印度を背景に、踊る白人たちの樣々な姿態は、颱風に攪亂され、洪水に打ち敗かれながら更に紛模様に描かれてゆく。フオツクス映畫ではこの映畫化に成功……近く封切されるがその待望の緊張い時、本書によつて原作を味はれるのは又一入であらう。
伊藤書房

新刊
雲南・四川踏査記
米內山庸夫著
蔣介石の宣入せる雲南四川地方の實情は殆ど世に知られてゐない。著者……は支那人の手になる紀行や報告も見當らない。……「雲南四川」……在支十數年……の奧地……した米內山氏は、外交官として在支十數年、此間支那各地……第一編は趣味豐かな紀行數篇、第二編は資料豐富な調査書、加ふるに自撮の寫眞數十を以てした。眞に周然する所なき好著。
定價三圓 送料十四錢

八月號 定價六十錢 送料二錢
俳句研究
新鋭十人集 [illegible]
宗匠座談「兩吟何路」研究 太田正雄・山田孝雄・阿部次郎・小宮豐隆
▼俳句の理と時（？）
▼俳句のないヴィーナス
▼人間と俳句
▼芭蕉 雨
□喜雨亭隨筆：北原秋櫻子
▼前月作品の美的内容 [illegible]
▼「まこと」の相に就いて 上田八
▼俳句の眉目 [illegible]
▼茅舍の紀 [illegible]
▼若葉の句 [illegible]
▼川端茅舍と俳諧 [illegible]
□北支北滿（俳句）：川端龍子
俳句性論議（座談會）
安騎東野・加藤楸邨・林原耒井
銷夏隨筆 [illegible]

八月號 定價六十錢 送料二錢
短歌研究
旅（短歌）……窪田空穗
▼古泉千樫を憶ふ…前田夕暮
▼西行研究覺書…川田順
▼「アララギ」の歌風…高橋俊人
▼「創作」の歌風…山形義雄
▼斜面莊逸聞…土岐善麿
▼三代集の歌心…窪田章一郎
中堅作品 [illegible]
新人集 [illegible]
現代短歌の黎明…岡山巖
▼古泉千樫論…福田榮一
花鳥風月と日本の風土…久松潛一

臺北市表町博物館通
電話 電燈 電力 器具材料 請負工事
南工商會
電話五六八七一番

敵兵舍、藻拔の殼

長岡臺北飛行場長 航空機工業を講義

敵兵舍、藻抜の殼

野良犬と貧民達が右往左往

陸戰隊員汕尾に突入

【汕尾城内にて二十七日染浦本社特派員發】二十一日午前八時宇汕尾海岸に上陸した町田部隊は敵を追て直ちに城外に迫れば敵は [illegible]

どつと押した陸戰隊

我が荒鷲部隊も上空亂舞

【南支〇〇艦上にて二十七日染浦本社特派員發】我が南支艦隊は [illegible]

汕尾には海關あり

媽宮はタングステンの産地

【南支〇〇艦上にて二十七日染浦本社特派員發】今次我海軍の行動に [illegible]

近衛首相きのふ

多摩御陵に參拜

【東京二十八日發同盟】新體制内閣が輝かしい第一歩を踏み出してから初めて迎へた日曜日の二十八日首相近衛さんは多摩御陵に參拜、首相就任の奉告を行つた [illegible]

滿洲國皇帝陛下には相撲を御覽遊ばさる

【新京二十八日發同盟】滿洲國皇帝陛下には日本の國技相撲御覽の [illegible]

跣足でラヂオ體操

【基隆電話】[illegible]

ケント大公妃と御一族

戰火をのがれてカナダへ

【ローマ二十八日發同盟】英國皇族の [illegible]

本社主催 航空國防の座談會 5

初陣者は慌てる

空中戰にも駈引の巧拙

三宅少佐　[illegible]

新田大尉　[illegible]

山本大尉　[illegible]

上田　[illegible]

矢野少佐　[illegible]

羽場少佐　[illegible]

山中大佐　[illegible]

鈴木　[illegible]

大竹　[illegible]

出席者

羽場光少佐(臺北)　山中繁茂大佐(臺北)　矢野勝一少佐(臺北)　三宅友美少佐(臺北)　山本末男大尉(臺北)　新田重俊大尉(臺北)　古庄義明大尉(臺北)　高橋晦男少尉(臺北)

【本社側】[illegible]

憧れの大空へ

烈風ものかはとスリルを滿喫

航空夏期大學講習生ら

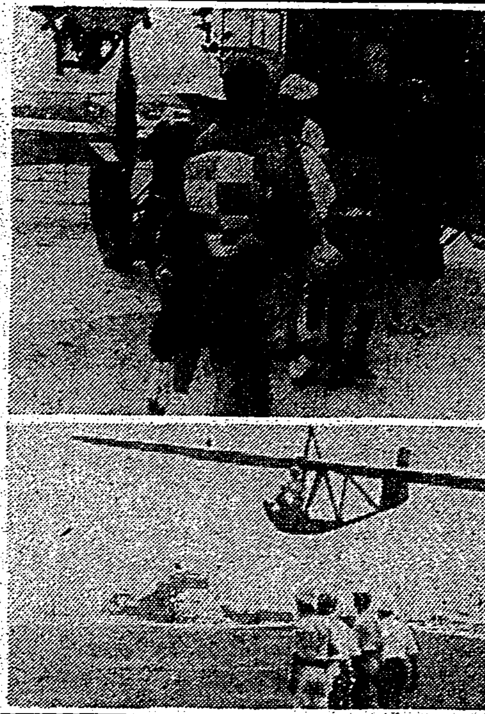

烈風中に滑空實習

グライダー部員ら張り切る

歐洲の物資は杜絶

日本商品を大歡迎

頓に親日に傾いた佛印

【大阪二十七日發同盟】[illegible]

機關部に漏水甚し

七星丸からの遭難後報

高雄丸現場へ

航海

パパイン主劑　專賣特許　イさやか(胃爽)
浴養　吸收と　胃腸に
七分米代用食　何モデ何モイコ

黃大偉將軍今夕放送

長岡臺北飛行場長 航空機工業を講義

乃木將軍の墓を清掃する一美談

美談の主は建成校の一兒童

亡命ユダヤ人の群

續々と極東方面へ

同族間の暗躍は注目の的

强固

以來

また來るか新颱風

家庭婦人連に水泳の講習會

廣東に進出した

蓬萊種は大好評

在來種より五倍の收穫量

昨年より稍良好

新竹州下第一期作水稻の成績

廣東姑娘東京の松屋では大好評

店員川端で溺死

基隆の映畫聯合會けふ盛大な發會式

大森義太郎氏

苦行を積んで双葉關更生か

定期航空

入船　出船

けふの天氣

金子の競馬ニユース

御會葬御禮　松見慶太郎　親族一同

急告
大連行山東丸七月廿九日出帆豫定ノ處都合ニ依リ左記ノ通リ出帆日變更致候間此段謹告仕候也
山東丸　八月二日　基隆出帆　高雄出帆
大連汽船株式會社臺北出張所

二十九日より三日間
愛の渦卷
姬君大納言
富士川の血煙
芳乃館

姓名學　運命鑑定◉開運指導
堀澤天久堂

發賣元　台北南門薬局
福福カゼ薬
のみ易くて胃腸障碍せぬ

經濟調味料液体の鰹節
鰹味滴

海のホルモン昆布のエキス
濱の華

專賣特許　ヨークチーズ
濃縮せる卵黃　酒・ビールのお伴によし

世界馳名
九一四内服新藥
梅毒風濕骨痛リウマチス特効
台北市永樂町神農氏大藥房

珍菓　メロー
誰方樣にも喜ばれるお土産物
元祖　メロー商會

喫茶食事　近代人の休息所
天馬茶房
台北市太平町三丁目

春光電氣商會

台灣名産内地みやげ
東陽製菓部
台北市京町

最新流行　夏の婦人服飾品
石黑商會

おいしい　ヒカル饅頭
太平町支店

銘酒　月桂冠
西村商會

名物　メロー
太平町支店

大正堂靴鞄店
臺北市京町一丁目

電燈電力器具材料請負工事
南工商會

小公學校の兒童が出征將兵に慰問袋

廢品を回收し二百四十箇調製

【羅東電話】羅東郡下の小公學校兒童は夏季休暇を利用して各家庭の廢品を蒐集しこれを賣つて得た金で出征將兵に慰問袋二百四十箇調製したので廿六日郡を經由その筋へ發送した、なほ兒童達の行動は誠に美しい行ひと一般に感激してゐる

馬匹飼養品評會

【北斗電話】臺中州畜産會北斗郡支會では馬匹飼養者の意欲を獎勵するため二十六日午前八時北斗郡馬匹共進會に於て馬匹飼養品評會を開催した、審査の結果、褒賞、賞品等を授與し午後三時散會した

羅東郡各街庄の勤勞報國陣決る

延人員實に十一萬人

【羅東電話】本年度に於ける羅東郡下の各街庄勤勞報國隊の事業は大體次の如く決定を見たので廿二日街庄長會議で之を打合せの結果八月中旬から一齊に開始する事になつた、總延人員十萬九千六百三十五名で、各街庄の公共事業に勤勞奉仕する、因みに街庄別の實施事項次の通りである

△羅東街　羅東神社の境内の除草整地、芝植付　三、七〇〇人　主要排水路整理　五、〇〇〇　街路側溝除草　二、四〇〇　道路敷設補修　八〇〇

△五結庄　水防道路補修　三、六〇〇　茅仔寮水防道　一、二〇〇　路面整備　一、〇〇〇

△三星庄　街路側溝修理　三、八〇〇

臺東線は不通

豪雨で線路が流失

【花蓮港電話】花蓮港地方は二十六日夜來豪雨あり、二十七日も終日降雨が續き同日午後十一時花蓮港より列車が鳳林驛方面一杯の敷石上に落下せる大石に衝突、脱線したが乘客一同無事、又同驛南方一杆五百の附近は豪雨の爲め線路流失、列車の運行不能となつたが鐵道出張所より係員を急派するとともに附近の防衛團、壯丁團など總出で應急修理を施し二十八日午後から徒歩連絡を開始した、開通は二日を要する見込である

彰化臨時市會

彰化市では來る三十一日午前十時から市會議室に於て臨時市會を招集することに決定したが附議事項は左の通り

一、昭和十五年度彰化市歳入歳出追加豫算

二、豫算外の市負擔となるべき契約を爲すの件

三、特別稅戶稅條例改正の件

四、昭和十五年度彰化市特別稅戶稅賦課率決定の件

彰化市民大會

既報の彰化臨時市會終了後、時局認識の爲め市民大會を八月四日午後七時から市公會堂で開催することに決定した

△冬山庄　新設道路〇〇米一　二六、三八五　冬山公學校附近　一、八五〇　排水工事　二、二〇〇　道路修復及防禦　八〇〇

農業勞働者補充に新移民を入植か

吉野移民村勞力不足に苦慮

【花蓮港電話】吉野村移民村に於ける本島人小作者の工業勞働への轉向移動甚しきにより移民を招致する爲當局の計畫に基き、先以て同村では組長會議を開き、招致に關する具體案を作製、當局に陳情したので當局では早速係員を派遣して交渉を行はしめた結果、大體原案通りの諒解を得て凡て百戶の移民を移入することに交渉成立を見るに至つたが、先づ吉野村の實狀檢分の爲め農民代表者十數名が近く來花することに話が纏まつた、開移住は明年一期作に間に合ふやう準備を進める筈であるが村としては目下猫の手でも借りたい程の人不足の時であるからなるべく早く實現を見るやう希望してゐる、尚急々移入實現の場合問題とされるのは住宅問題であるが、移民が自力で山から材料を伐採し建築が出來上るまで村では一時便法を講ずることにならう

臺中州は擧州完納

【臺中電話】二十五日を納期とする本年度前期分國稅及各種州稅は米穀調査と防空演習等の爲に大支障を來したが州當局の努力により早きは二十日迄きに完納、臺中、彰化兩市も最終日に至り完納、目出度く擧州完納の成績を上げた（因みに臺中市二十六日完納見込みは二十五日の誤りにつき訂正）

臺地祓ひ式

臺南練兵場で執行さる

【臺南電話】臺南陸軍練兵場整理竣工地鎭祭式は二十八日午前十一時より練兵場三本木高地に於て執行、井上部隊長、五藤大佐、淸水中佐以下將兵、臺南市尹以下官民參列、松本宮司により修祓、降神、獻饌に次で玉串奉奠の儀が行はれ井上部隊長、臺南州知事、臺南市尹、本田文官、五藤武官、將兵代表者、市內關係者代表等夫々玉串奉奠を了し同三十分散式した

大覇次高縱走道路開鑿に學生達が作業奉仕

北一中をトツプに竹東から入山

【新竹電話】新竹州理蕃當局では臺灣山岳會の希望もあり大覇尖山次高山間の縱走路開鑿の計畫を樹立したことは既報の如くであるが島內各學校にして山岳部を有するものに於ては夏期休暇を利用し本縱走路に際し一日を勤勞して道路修築作業をなさんことを申出で州理蕃當局も種々日程その他に苦心し各學校學生生徒入山の便宜を圖ることとなつた、各校の日程、引率者、人數左の通り

○臺北一中　一行十名、引率者顏吉、醫務兩教諭、八月三日竹東より入山五日開鑿奉仕作業、十一日下山、竹東を經て歸北

○臺北帝大豫科　一行十名、引率者小林助教諭、八月三日入山六日開鑿奉仕作業、大覇、次高兩山を縱走し臺中州に出で十三日下山、臺中を經て歸北

○臺北高等學校　一行十二名、引率者河南教授外助手二名、八月十三日入山、十六日開鑿奉仕作業廿一日下山、竹東を經て歸北

○臺北工業　一行八名、引率者千々岩教諭、八月十三日入山、十七日開鑿奉仕作業、大覇、次高兩山を縱走、臺中州に入り二十三日下山、臺中を經て歸北

○臺北商業　一行五名、八月十三日入山、十六日開鑿奉仕作業、二十一日竹東を經て下山歸北

因みに入山は全部竹東を經て行くことになつてゐる

經濟相談所開設

彰化市役所、彰化商工會議所では市內商人への温かい親心から來月初旬を期して經濟相談所を開設すべく目下商工會議所が主體となつて諸準備を進めて居るが、大體每週二日宛午前十時から午後三時迄の豫定で統制經濟と關係諸法令の解說其他經濟各般に亙り一般商人の質問に應じ、指導相談をなすこととなつた

〃颱風〃それる

高雄地方・大した事も無く濟む

【高雄電話】優勢なる颱風は南部及び東部方面に襲來する模樣あり二十七日午前九時氣象臺より發表され高雄地方は極度に緊張し警戒に當つてゐたが幸ひにも二十七日夜颱風の風雨あつたのみで大したこともなく二十八日は晴々とした絕好な日曜日に惠まれ颱風は無事油頭方面へ去つて行つた、併し海上は尚相當時化て二十八日朝入港豫定の東航路定期船ばたびや丸及び馬公航路定期船湖山丸は午後三時半に至るも入港せず高雄港に一寸異變を見せてゐる

臺南市戶稅調査委員會

臺中市役所では本年度前期の戶稅賦課に當り二十七日午後一時から公會堂にて土地の狀況に精通せる區長、區委員五十餘名の參集を求め市からも吉井稅務課長以下出席戶稅賦課調査委員會を開催した

屛東市砂糖小賣商組合結成を終る

屛東市內砂糖小賣業者は砂糖配給統制規則の公布に伴ひ二十七日午後一時より屛東信用組合會議室に於て砂糖小賣商組合結成會を開催し組合規約を附議したる後役員選擧の結果組合長に市議渡邊藤太郎氏、副組合長に陳仁北氏理事に岡山太郎氏、高砂豫氏、陳錫氏、監事に山口茂雄氏、邱樹華氏決定し組合長渡邊氏の就任挨拶に次ぎ來賓代表として市尹代理小松助役の祝辭があつて午後四時散會した

彰化小優勝

全島少年劍道終る

【臺中電話】臺灣新聞社主催第四回全島少年劍道大會は二十八日午前八時より武德殿において開催、全島より選拔された少年劍士二十四校二百餘名參加、森岡國民代理臺中州教育課長、山岸內務部長外關係者多數出席、優勝旗返還、選手宣誓（森田課長代讀）會長挨拶、中山教士範型上の注意あつて試合開始、結局彰化小の優勝に歸して午後四時散會した

羅東郡下營造物の颱風被害は六萬圓

【羅東電話】過般の颱風の爲羅東郡下一街三庄の營造物が蒙つた被害は各街庄で調査中であつたが漸く完了し總額六萬圓と發表した、因みに各街庄の被害額は次の如し

羅東街三万圓、五結庄二万圓、三星庄六千圓、冬山庄四千圓

右何れも本年度の追加豫算で復舊することになつた

精動徹底方策打合會

員林郡役所では二十七日午後一時より員林郡會議室に官民多數の參集を求め國民精神總動員徹底方策に關して左記項目に付打合を遂げた

一、實踐項目に關する件

一、防空事項に關する件

一、經濟戰の强化に關する件

一、指導陣の强化に關する件

臺南運河に浮上る

【臺南電話】去る二十二日夜臺南の中に失蹤以來行方調査中の臺南牛馬組合書記國治氏（三）は二十七日午後六時頃臺南運河南防波堤排水口流れ口に溺死體となつて發見されたが同人は臺南中部の爲め下水溝に墜落濁流に呑まれて前記堤防に押し流され泥に埋もれてゐたのが二十七日第二回の運河の土浚ひにより浮び上つたもので死後七日を經過し死體は相當腐爛してゐる

石井內務局長きのふ臺東へ

【花蓮港電話】東部初巡視の爲め二十七日夕刻來花せる石井內務局長は二十八日午前九時花蓮港廳に赴き高原廳長より廳治概況を聽取し引續き民間有志の陳情委員を接見、それより工場地帶、築港を視察、午後は吉野移民村を見、午後三時三十五分發ガソリンカーで臺東に向つた

臺南州會議員補缺選擧終る

川桐氏が當選

【臺南電話】臺南州第五區（虎尾斗六、北港）州會議員補缺（一名）選擧は二十七日同區に於て投票の結果、虎尾郡西螺街西螺川桐貝氏（虎尾郡水利組合長）が當選、決定した

斗六街協補充

【斗六電話】斗六街官選協議會員は堀濱氏の街外轉出と、蔡岡玄之湖氏の辭職に依り二名缺員となつたので堀氏のかはりに斗六郡役所長加藤清郎氏を、蔡岡氏のかはりに斗六消防組副組長士藤宏三氏が任命された

青年團講習會終了

【東港電話】高雄州東港郡聯合青年團主催の青年團幹部講習會は二十一日より一週間萬丹公學校に於て開催中の處所定の課程を修了したので二十七日午後一時より同校に於て佐藤郡守、平岡視學臨席來賓多數及講習生三十六名參列の下に修了式を擧行したが今回の成績は例年に比し良好であつた

一ツブ
ゲンキ
百バイ

明治キャラメル

明治製菓株式會社

二電發家用自船客貨・船漁

盤電配及機電發流直

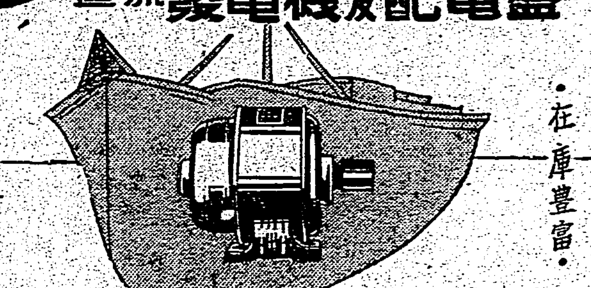

・在庫豊富・

（カタログ送呈）

日本船舶電機株式會社

本社　東京市神田區末廣町　電話神田(83)2720-2723
　　　東京市深川區　電話(84)1240-5406
工場　東京市荒川區南千住町　電話(84)0380-0385

一萬なかだち

高級社員
東北ホテル
社員
臺北市電工事員
見習募集
炊事
女中入用
女中入用
子供服
事務員

結核の……

……病菌は、大氣中いたるところに充滿し絕へず體力の弱つた人を狙つてゐます。たれを豫防するにも……一度病菌に侵された體に抗病力を與へるにも……先づ榮養を充し、ビタミンADを補給して、皮膚や呼吸器粘膜の防壁を强めることが必要です。

小粒でも……ADを濃厚に含有

昔から……結核の榮養に肝油が第一に用ひられるのはこの中にADが濃厚に含まれるからです。しかし肝油は臭くて胃腸にもたれ易く誰にも嫌はれるのが缺點です。

今では……ビタミンADの濃厚なハリバが出來て小豆大の小粒を一日二―三粒で足り大人でも小兒でも、樂々と服め、呼吸器の弱い人の榮養に盛んに用ひられます。

百粒…二圓五十錢
五百粒…十圓五十錢

ハリバ

田邊商店
—東京・大阪

HV998

●頭痛にノーシン●

文明と野蠻！

藥劑にも文明と野蠻がある。例へば頑固な水虫を治す場合刺戟が强く皮や肉を掻き取るものは野蠻だが、ベルゼムのやうに沁みず痛まず、炎症を去り痒味を止め、何等苦痛を感ずることなく迅速に症狀を好轉させるものは文化的だ。

Z—9

有名藥店にあり（五十錢）

賣製藥株式會社
東京・神田

水虫にはベルゼム

●高級美容液「ノニイ」新荷着
臺北市榮町
臺日運動用品部

若肌を創る

國產最高標準品

ウテナバニシングクリーム

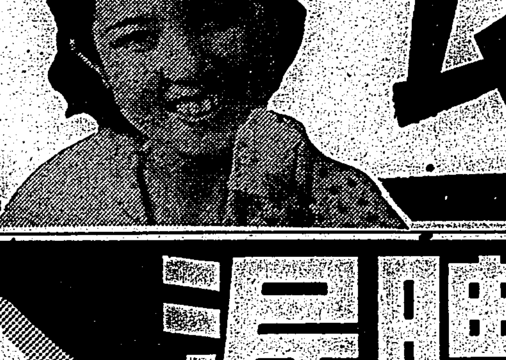

夏の日ヤケ肌アレを防いでキメ細かな若肌に……

洗顔入浴後や外出時にウテナバニシングで忘れずお肌の手入れを！化學的な美肌作用で肌を內部から美しく培ひ惡質の日ケヤニキビからお肌を護つてキメ細かな潑剌とした若肌を創ります。

夏のお化粧下に理想的！

15.7—22

齒槽膿漏

高級專門藥

近代學說に基き齒槽膿漏の治療及豫防の目的に創製せられたるパラデントは……

最新藥アンチヴイールスを初めグリセリンモノステアレート、パラオキシ安息香酸、エチールエステル、クロールチモール等の配劑に依り强力なる消炎、防腐殺菌、收斂作用を有して居るが其溶媒は水溶性であるから口中には何等不快感を貽すことなく然も絕對無害性である。

本症の他、齒齦炎、淸掃時の齒齦出血等の治療及豫防の目的に應用され使用感も爽快である。

全國藥店百貨店藥品部にあり
定價　八十五錢
（支那・滿州より直接本舖に御注文は送料共壹圓二十錢）

ライオン齒磨本舖創製

發賣元　ライオン齒磨本舖
株式會社　小林商店
東京市本所區緑町一丁目
大阪支店　大阪市東區瓦町三丁目

パラデント

P15—73